



Nr.8763, 8836 / 18.07.2024

RAPORT
PRIVIND ORGANIZAREA ȘI DESFĂȘURAREA EXAMENULUI DE
EVALUARE NAȚIONALĂ PENTRU ABSOLVENȚII CLASEI A VIII-A
ANUL ȘCOLAR 2023-2024

A. Organizarea și desfășurarea Evaluării Naționale- 2024

1. Actele normative/documentele în baza cărora s-a realizat organizarea și desfășurarea evaluării naționale de către Inspectoratul Școlar Județean Galați:

I. Acte normative – emise de Ministerul Educației/Comisia Națională

- *Ordinul Ministerului Educației nr. 6155/31.08.2023 privind organizarea și desfășurarea evaluării naționale pentru absolvenții clasei a VIII-a, în anul școlar 2023-2024, cu modificările și completările ulterioare;*
- *Metodologia de organizare și desfășurare a evaluării naționale pentru elevii clasei a VIII-a în anul școlar 2010-2011, aprobată prin O.M.E.C.T.S. nr. 4801/31.08.2010;*
- *Procedura nr. 1768/14.05.2024 privind transferul/preluarea arhivelor de subiecte pentru Evaluarea Națională pentru absolvenții clasei a VIII-a, în anul școlar 2023 – 2024;*
- *Procedura nr. 262/04.02.2020, privind regimul și normele de utilizare a certificatului SSL necesar la transferul /preluarea arhivelor de subiecte pentru examenele, evaluările și concursurile naționale;*
- *Procedura de lucru CNEE nr. 421/18.02.2020, pentru utilizarea aplicației AUSI (administrare-utilizatori-școli și inspectorate);*
- *Procedura nr. 29294/19.06.2024 privind procesul de instruire a membrilor comisiilor județene/ comisiei municipiului București de organizare a evaluării naționale, a comisiilor din centrele de examen, a comisiilor din centrele zonale de evaluare și din centrele regionale/ județene/ ale municipiului București de contestații, din cadrul evaluării naționale pentru absolvenții clasei a VIII-a , în anul școlar 2023 – 2024;*
- *Procedura nr. 31816/25.10.2023, cu privire la asigurarea condițiilor de egalizare a șanselor pentru elevii cu deficiențe de vedere, deficiențe de auz și tulburări de neurodezvoltare care susțin examenele naționale: evaluarea națională pentru absolvenții clasei a VIII –a și examenul național de bacalaureat – sesiunea 2024;*
- *Procedura operațională nr.25755/20.02.2024, privind activitatea de supraveghere audio-video, prin intermediul sistemelor de supraveghere audio-video, în unitățile de învățământ din sistemul național de învățământ, pe perioada desfășurării probelor și activităților specifice din cadrul examenelor naționale susținute de absolvenții claselor a VIII –a și a XII –a / a XIII-a în anul școlar 2023-2024;*
- *Procedura nr.28192/13.05.2024, privind componența și atribuțiile membrilor comisiilor din centrele de examen, din centrele zonale de evaluare și din centrele regionale/județene/al*



municipiului București de contestații, modalitatea de secretizare și securizare a lucrărilor scrise și de încărcare și de colectare a lucrărilor scrise în centrele de examen, modalitatea de evaluare a lucrărilor, de soluționare a contestațiilor, precum și consemnarea în catalogul electronic a rezultatelor obținute de candidați la evaluarea națională pentru absolvenții clasei a VIII-a, în anul școlar 2023-2024;

- *Procedura nr.28488/22.05.2024, privind vizualizarea lucrărilor redactate la probele din cadrul examenului de Evaluare Națională pentru absolvenții clasei a VIII-a în anul școlar 2023-2024;*
- *Procedura nr. 28489/22.05.2024, privind modul de comunicare a rezultatelor obținute de candidații la Evaluarea Națională pentru absolvenții clasei a VIII-a în anul școlar 2023-2024;*
- *Procedura nr. 29176/17.06.2024, privind prelungirea timpului destinat redactării lucrărilor scrise, ca urmare a anulării lucrărilor în situații neimputabile candidaților, în timpul probelor scrise din cadrul evaluării naționale pentru absolvenții clasei a VIII-a și al examenului național de bacalaureat, în anul școlar 2023 – 2024;*
- *Adresa Ministerului Educației, Direcției Generale Învățământ Preuniversitar, Centrul Național de Politici și Evaluare în Educație nr. 1630/DGIP/11.06.2024;*
- *Ghidul profesorului asistent;*
- *Ghidul profesorului evaluator;*
- *Ghidul operatorului din centrul de examen;*
- *Ghidul operatorului din comisia zonală de evaluare (centrul de evaluare.)*

II. Acte normative derivate – emise de Inspectoratul Școlar Județean Galați, în baza și pentru executarea actelor normative emise de ME/CNEN. Adrese către instituții.

- *Decizii ale inspectorului școlar general privind constituirea comisiilor de examen din cele 116 Centre de examen;*
- *Decizia de constituire a unei Comisii Zonale de Evaluare și a unei subcomisii;*
- *Plan de măsuri pentru situații speciale nr. 6873/04.06.2024;*
- *Adrese către instituții: DSP, pentru a asigura prezența personalului medical în fiecare unitate școlară în perioada desfășurării Evaluării Naționale, precum și consiliile locale, operatorii de energie electrică, furnizorii de internet, operatorii de telefonie, în scopul asigurării condițiilor corespunzătoare pentru desfășurarea evaluării, poliției comunitare, jandarmilor pentru prezența la sediul comisiei județene și la centrul zonal de evaluare, pentru paza lucrărilor scrise, pentru păstrarea ordinii publice la unitățile de învățământ și la centrul zonal de evaluare.*

2. Legalitatea constituirii Comisiei Județene/ a municipiului București, a comisiilor din unitățile de învățământ în care se susțin probele scrise și din Centrul Zonal de Evaluare.

- *Comisia Județeană de organizare a Evaluării Naționale pentru absolvenții clasei a VIII-a, în anul școlar 2023 – 2024, a fost constituită în conformitate cu prevederile art. 8 din Anexa nr. 2 a Ordinului M.E.C.T.S. nr. 4801/31.08.2010, cu privire la organizarea și desfășurarea Evaluării Naționale pentru elevii clasei a VIII-a, în anul școlar 2010-2011,*

cu modificările și completările ulterioare (Decizia nr. 17/16.01.2024, Decizia nr. 764/19.06.2024);

- Pentru constituirea comisiilor din centrele de examen, din centrele zonale de evaluare, s-a respectat art. 9 (9) din *Anexa nr. 2 a Ordinului M.E.C.T.S. nr. 4801/31.08.2010, cu privire la organizarea și desfășurarea Evaluării Naționale pentru elevii clasei a VIII-a, în anul școlar 2010-2011*, cu modificările și completările ulterioare. Propunerile au fost aprobate în C.A. al I.S.J. din data de 24.04.2024.
- Hotărârea Consiliului de Administrație al Inspectoratului Școlar Județean Galați nr. 11/24.04.2024, art. 7 - aprobarea listei cu propuneri privind cadrele didactice care vor fi selectate pentru comisiile din centrele de examen și din centrul zonal de evaluare la examenele naționale.

3. Existența listelor de rezervă cu personal didactic care să poată prelua, dacă se impune, anumite funcții în comisii

- Din lista cadrelor didactice înscrise ca membre în comisiile din CZE la Evaluarea națională, aprobată prin Hotărârea Consiliului de Administrație al Inspectoratului Școlar Județean Galați nr. 11/24.04.2024, art. 7, comisia județeană a selectat numărul necesar, restul constituind lista de rezervă.

4. Asigurarea dotării unităților de învățământ în care se susțin probele scrise și a centrelor de examen zonale de evaluare, după caz, cu un număr suficient de copiatoare în stare de funcționare, calculatoare, aparat radio, telefon, fax, conexiune la internet, consumabile, scanere

- Fiecare centru de examen a fost dotat cu cel puțin două calculatoare/ laptopuri, două copiatoare, scanner, conexiune la internet, consumabile și camere pentru monitorizarea audio – video pentru sălile unde se desfășoară activitățile specifice;
- Centrul Zonal de Evaluare a fost dotat cu minim 2 copiatoare în stare de funcționare, calculatoare/ laptopuri pentru introducerea datelor și camere pentru monitorizarea audio – video pentru sălile unde se desfășoară activitățile specifice, conexiune la internet, consumabile;
- Pentru a monitoriza pregătirea centrelor cu logistica necesară, I.S.J. Galați a transmis în unitățile de învățământ adresă. Au fost luate măsuri pentru asigurarea logisticii în fiecare unitate de învățământ;
- La nivelul Comisiei Județene de Evaluare Națională Galați a fost elaborat *Plan de măsuri pentru situații speciale nr. 6873/04.06.2024*;
- Pe parcursul desfășurării evaluării naționale nu au avut loc evenimente pentru care să se pună în aplicare soluțiile/ măsurile de rezervă.

5. Asigurarea supravegherii audio-video în centrele de examen și în centrele de evaluare

- În fiecare sală de examen au fost instalate una sau două camere de supraveghere audio-video, astfel încât să poată fi cuprinși toți candidații care susțin proba. De asemenea, au existat camere de supraveghere audio-video în sălile unde au fost descărcate

subiectele, precum și în sălile în care au fost depozitate lucrurile personale ale candidaților și ale profesorilor implicați în examen. Camerele de supraveghere au fost poziționate astfel încât să fie asigurată o vizibilitate completă a sălilor. Au fost afișate informațiile referitoare la existența camerelor de supraveghere;

- La Centrul Zonal de Evaluare, în sălile în care s-a desfășurat evaluarea lucrărilor, sala pentru bagajele evaluatorilor și sala în care și-a desfășurat activitatea comisiilor au existat camere care au înregistrat audio-video.

6. Legalitatea înscrierii candidaților la evaluarea națională

- Au fost înscriși la Evaluarea Națională un număr de 4044 elevi;
- Înscrierea elevilor la evaluarea națională s-a făcut în concordanță cu prevederile legale;
- Președinții Comisiilor de organizare a Evaluării Naționale din Centrele de examen au verificat candidații înscriși în aplicația informatică SIIIR, asigurându-se că au fost respectate condițiile de participare la examen.

7. Arondarea elevilor la unități de învățământ în care se susțin probe scrise.

- Arondarea elevilor la centrele de examen s-a realizat cu respectarea prevederilor legale, în baza solicitărilor transmise de unitățile de învățământ;
- Au fost desemnate 116 Centre de examen, conform hotărârii CA nr. 11/24.04.2024.

8. Stabilirea Centrului Zonal de Evaluare

A fost desemnat un Centru Zonal de Evaluare din cadrul Evaluării Naționale_2024:

- Liceul Tehnologic „Dumitru Moțoc” Galați, subcomisie - Liceul Tehnologic "Anghel Saligny" Galați;

Acestea au fost aprobate conform hotărârii CA nr. 11/24.04.2024.

9. Existența aprobărilor Comisiei Județene pentru cazurile speciale

- În conformitate cu prevederile art. 5 din *Procedura nr. 31816/25.10.2023, cu privire la asigurarea condițiilor de egalizare a șanselor pentru elevii cu deficiențe de vedere, deficiențe de auz și tulburări de neurodezvoltare care susțin examenele naționale: evaluarea națională pentru absolvenții clasei a VIII –a și examenul național de bacalaureat – sesiunea 2024*, Comisia Județeană de Evaluare Națională a aprobat lista elevilor care vor beneficia de asigurarea condițiilor speciale.

10. Înregistrarea situațiilor statistice zilnice și raportarea către ME

- Zilnic, persoana de contact din C.E. a transmis la ISJ situațiile statistice privind prezența elevilor la Evaluare Națională;
- Responsabilul cu comunicarea virtuală din cadrul Comisiei Județene de Evaluare Națională a transmis datele statistice la M.E.



11. Stabilirea/ asigurarea canalelor de sesizare a unor eventuale fapte de corupție și informarea publicului despre existența acestora.

- Comisia Județeană de organizare a Evaluării Naționale 2024 a județului Galați a postat pe site-ul <http://www.isj.gl.edu.ro> numărul de TelVerde Național;
- I.Ș.J. Galați a stabilit sarcinile specifice fiecărui membru al Comisiei județene de organizare a Evaluării Naționale, respectiv canalul de sesizare a fraudelor, a tentativelor de fraudare a examenului Evaluării Naționale a elevilor clasei a VIII-a prin numărul de TelVerde Național – 0800-801.100;
- Numărul de TelVerde a fost afișat în toate centrele de examen și în centrele zonale de evaluare, cu precizările „Linia TELVERDE – 0800801100 pentru sesizarea unor posibile disfuncționalități/nereguli identificate la examenul de Evaluare Națională”;
- La nivelul I.Ș.J. Galați, nu s-au înregistrat niciun fel de sesizări de încălcare a acestor prevederi.

12. Organizarea transportului și a securității lucrărilor, pe întreaga perioadă a evaluării naționale

- Transportul și securitatea lucrărilor scrise pe întreaga perioadă a evaluării naționale s-a realizat conform *Procedurii nr.28192/13.05.2024, privind componența și atribuțiile membrilor comisiilor din centrele de examen, din centrele zonale de evaluare și din centrele regionale/județene/al municipiului București de contestații, modalitatea de secretizare și securizare a lucrărilor scrise și de încărcare și de colectare a lucrărilor scrise în centrele de examen, modalitatea de evaluare a lucrărilor, de soluționare a contestațiilor, precum și consemnarea în catalogul electronic a rezultatelor obținute de candidați la evaluarea națională pentru absolvenții clasei a VIII-a, în anul școlar 2023-2024;*
- În fiecare zi în care s-a susținut probă scrisă, după încheierea acesteia, plicurile cu lucrările scrise sigilate, au fost transportate și predate de președintele comisiei din Centrele de examen, însoțit de doi membri ai comisiei, la Comisia județeană.
- Comisia județeană de organizare a evaluării naționale a asigurat securitatea și integritatea lucrărilor pe toată durata evaluării naționale. Plicurile au fost păstrate sigilate .

13. Monitorizarea organizării și desfășurării evaluării naționale pentru absolvenții clasei a VIII-a

- Monitorizarea organizării și desfășurării evaluării naționale în centrele de examen și C.Z.E. s-a realizat de către cadre didactice nominalizate de către inspectorii școlari, de către inspectorii școlari și de către membrii comisiei județene;
- În vederea monitorizării au fost emise împuterniciri pentru inspectorii școlari și cadre didactice;
- Monitorizarea s-a realizat în baza Fișei de monitorizare. Fișele completate au fost transmise Comisiei Județene de Evaluare Națională.

14. Disfuncții identificate și modalitățile de soluționare a acestora

- Nu au existat probleme deosebite în organizarea și derularea examenului.

B. Situații statistice privind rezultatele obținute la Evaluare Națională, 2024

La examenul de Evaluare Națională pentru absolvenții clasei a VIII-a, an școlar 2023 – 2024, în județul Galați, s-a înscris un număr de 4044 candidați. Din numărul elevilor înscriși, s-au prezentat la toate probele 3854, prezența fiind de 95,30%.

Rata de participare la nivelul județului Galați este egală cu rata de participare la nivel național: 95,3%,

Din cei 3854 candidați prezenți, un număr de:

- 3054 candidați (79,24%) au obținut medii mai mari sau egale cu 5;
- 800 candidați (20,76%) au obținut medii mai mici ca 5;
- 1 candidat a obținut media 10.

Total candidați	Număr de candidați prezenți	Număr de candidați neprezențați	Număr de candidați cu medii mai mari sau egale cu 5	Număr de candidați cu medii mai mici decât 5	Număr de candidați eliminați
4044	3854	190	3054	800	0

Situație statistică prezență, medii mai mari sau egale cu 5 și medii sub 5

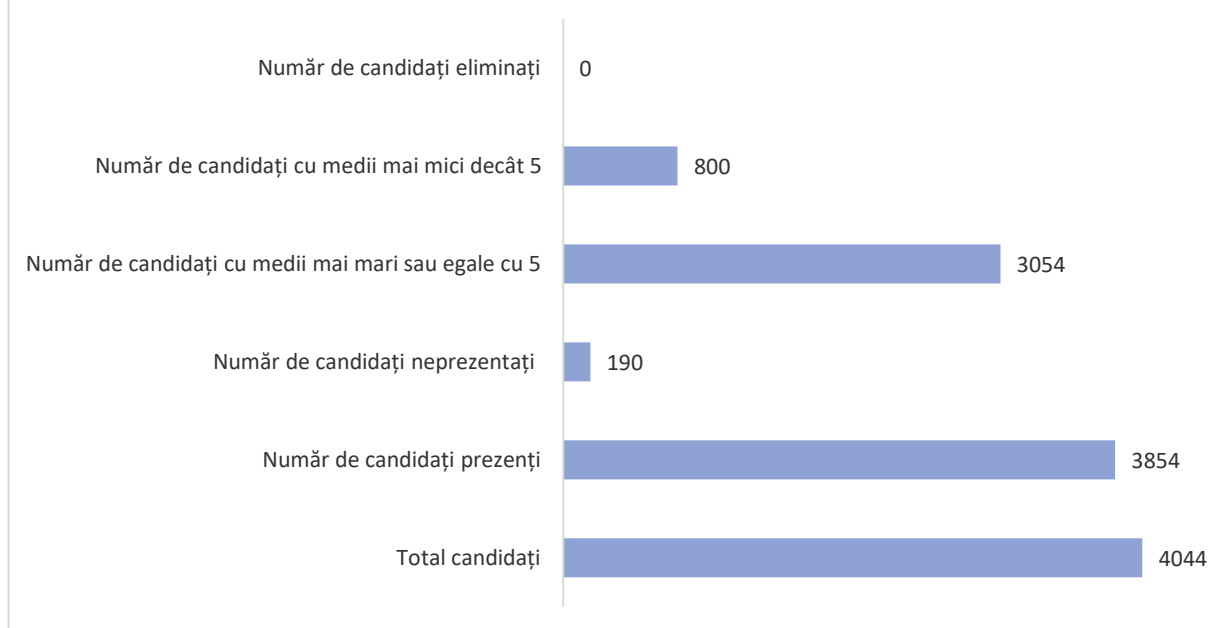

Zona	Număr de candidați înscriși	Număr de candidați prezenți	Număr de candidați neprezenți	Număr de candidați cu medii mai mari sau egale cu 5	Număr de candidați cu medii mai mici decât 5	Număr de candidați eliminați
Urban	2282	2206	76	1954	252	0
Rural	1762	1648	114	1100	548	0

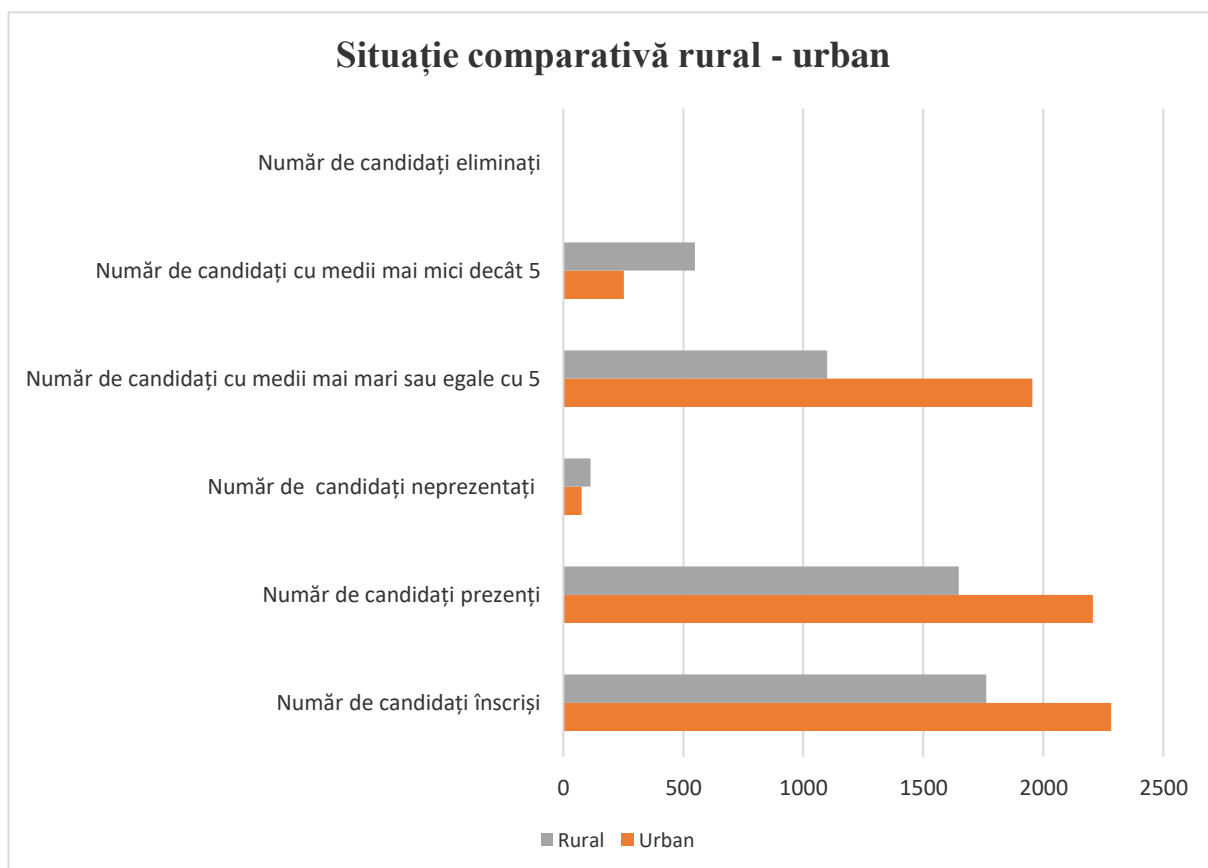

Astfel, din totalul celor 3854 de candidați prezenți au obținut medii mai mari sau egale cu 5 (cinci) 3054. Procentul mediilor mai mari sau egale cu 5 se situează la 79,24 %, în scădere cu 0,99% față de sesiunea din anul anterior (80,23%), dar cu 4,74% mai mare decât procentul de la nivel național. Au obținut medii sub 5, 800 candidați. Un sigur candidat a obținut media 10.

Se constată că rata mediilor mai mari sau egale cu 5, la nivelul județului Galați este mai ridicată decât cea obținută la nivel național cu 4,74 %. Față de anul 2023, în anul 2024 s-a constatat că această diferență este în creștere cu 0,91%,

AN	MEDII MAI MARI SAU EGALE CU 5 - GALAȚI	MEDII MAI MARI SAU EGALE CU 5 -NIVEL NAȚIONAL
2024	79,24,%	74,5%
2023	80,23%	76,4%

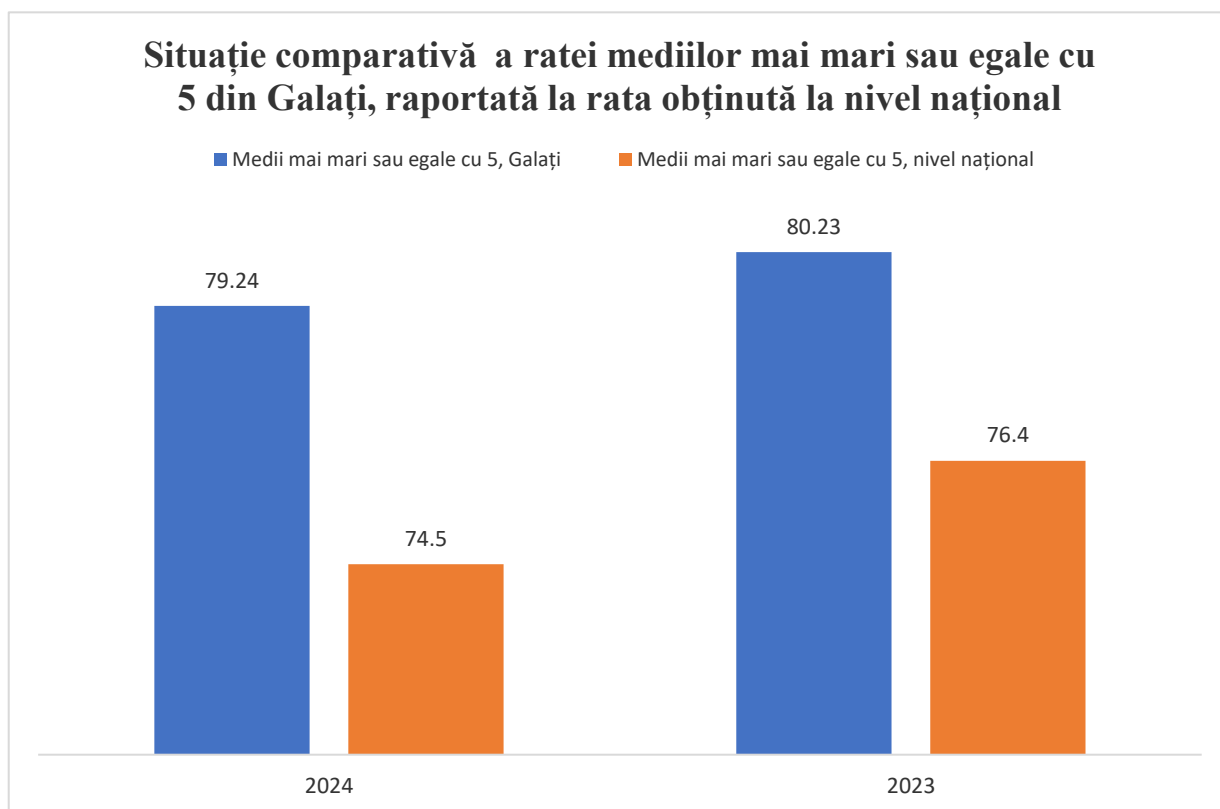

Situația pe medii la Evaluare Națională, sesiunea 2024, la nivelul Județului Galați, se prezintă astfel:

Note între 1 și 1,99	Note între 2 și 2,99	Note între 3 și 3,99	Note între 4 și 4,99	Note între 5 și 5,99	Note între 6 și 6,99	Note între 7 și 7,99	Note între 8 și 8,99	Note între 9 și 9,99	Note de 10
11	97	281	411	541	553	671	746	542	1

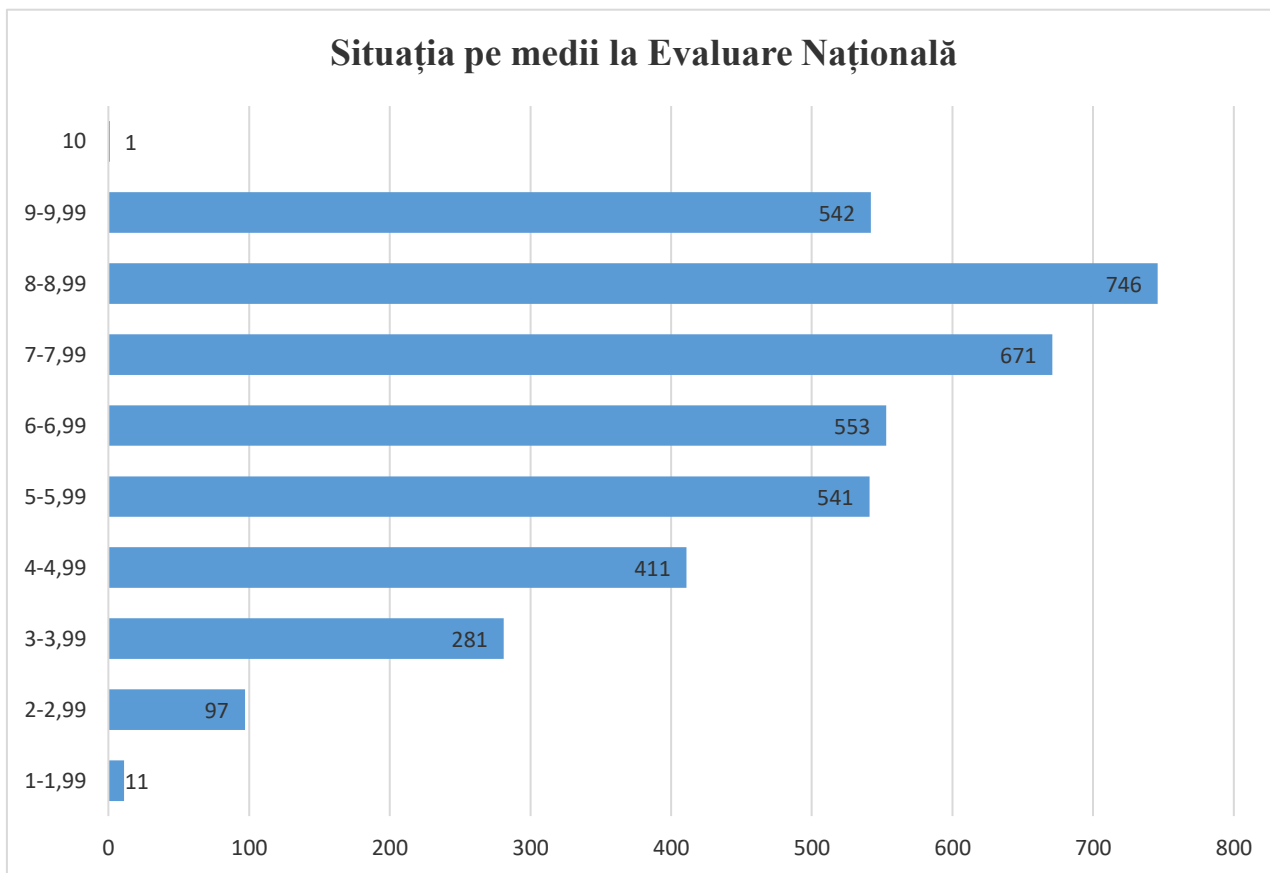

Cei mai mulți candidați au obținut medii situate pe segmentul 8 – 8,99 (19,35%). Pe segmentul 7 – 7,99 s-au situat 17,41% din candidați, iar pe segmentul 9 – 9,99, 14,06% din candidați. **1 candidat a încheiat probele scrise cu media 10.**

Constatăm că 20,76% dintre candidați au obținut medii sub 5(cinci), un procent mai scăzut decât la nivel național (25,5%).

Distribuția mediilor obținute de candidați, distribuite pe mediu, se prezintă astfel:

Zona	Note între 1 și 1,99	Note între 2 și 2,99	Note între 3 și 3,99	Note între 4 și 4,99	Note între 5 și 5,99	Note între 6 și 6,99	Note între 7 și 7,99	Note între 8 și 8,99	Note între 9 și 9,99	Note de 10
Urban	4	37	79	132	246	276	433	548	450	1
Rural	7	60	202	279	295	277	238	198	92	0

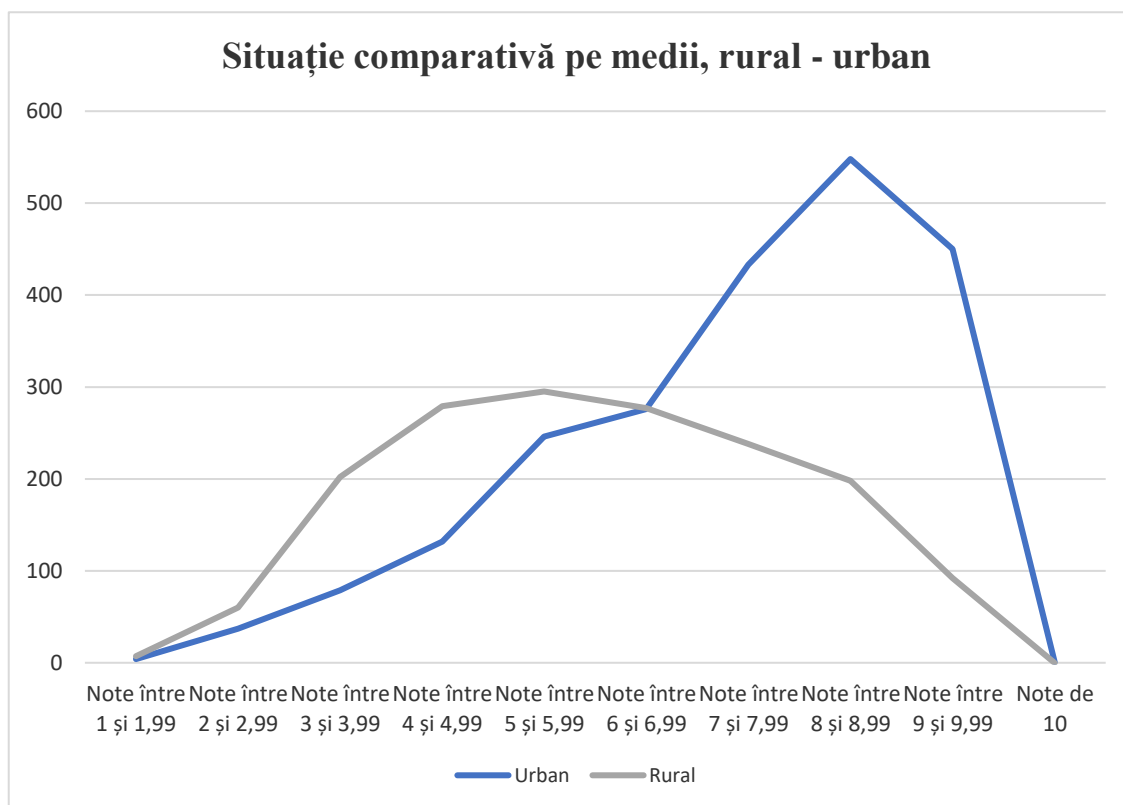

La proba de **Limba și literatura română**, situația s-a prezentat astfel:

- 3870 candidați prezenți;
- 3195 candidați (82,56%) au note peste 5;
- 9 candidați au obținut nota 10.

Note între 1 și 1,99	Note între 2 și 2,99	Note între 3 și 3,99	Note între 4 și 4,99	Note între 5 și 5,99	Note între 6 și 6,99	Note între 7 și 7,99	Note între 8 și 8,99	Note între 9 și 9,99	Note de 10
28	95	207	345	453	459	621	794	839	9

Statistică rezultate Limba și literatura română, E.N. 2024

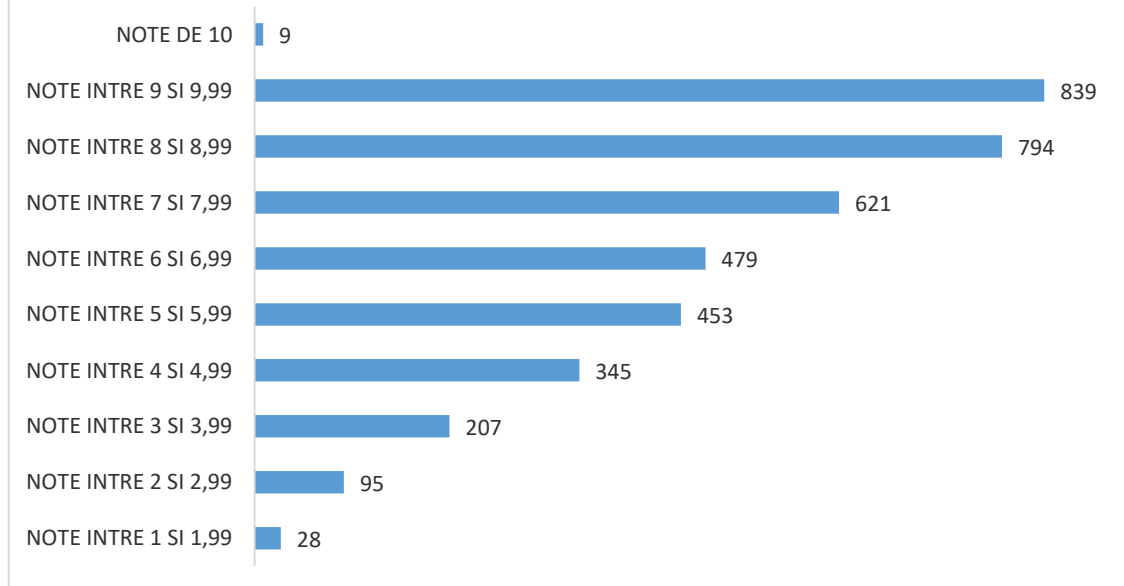

La proba Limba și literatura română, cei mai mulți candidați au obținut medii situate pe segmentul 9 – 9,99 (21,68%). Pe segmentul 8 – 8,99 s-au situat 20,52 % din candidați, iar pe segmentul 7 – 7,99, 16,05% din candidați. **9 candidați au obținut la această probă scrisă nota 10.**

La proba **Matematică**, situația s-a prezentata astfel:

- 3856 candidați prezenți;
- 2844 candidați (73,76%) au note peste 5;
- 22 candidați au obținut nota 10.

Note între 1 și 1,99	Note între 2 și 2,99	Note între 3 și 3,99	Note între 4 și 4,99	Note între 5 și 5,99	Note între 6 și 6,99	Note între 7 și 7,99	Note între 8 și 8,99	Note între 9 și 9,99	Note de 10
17	179	365	451	532	575	661	591	463	22

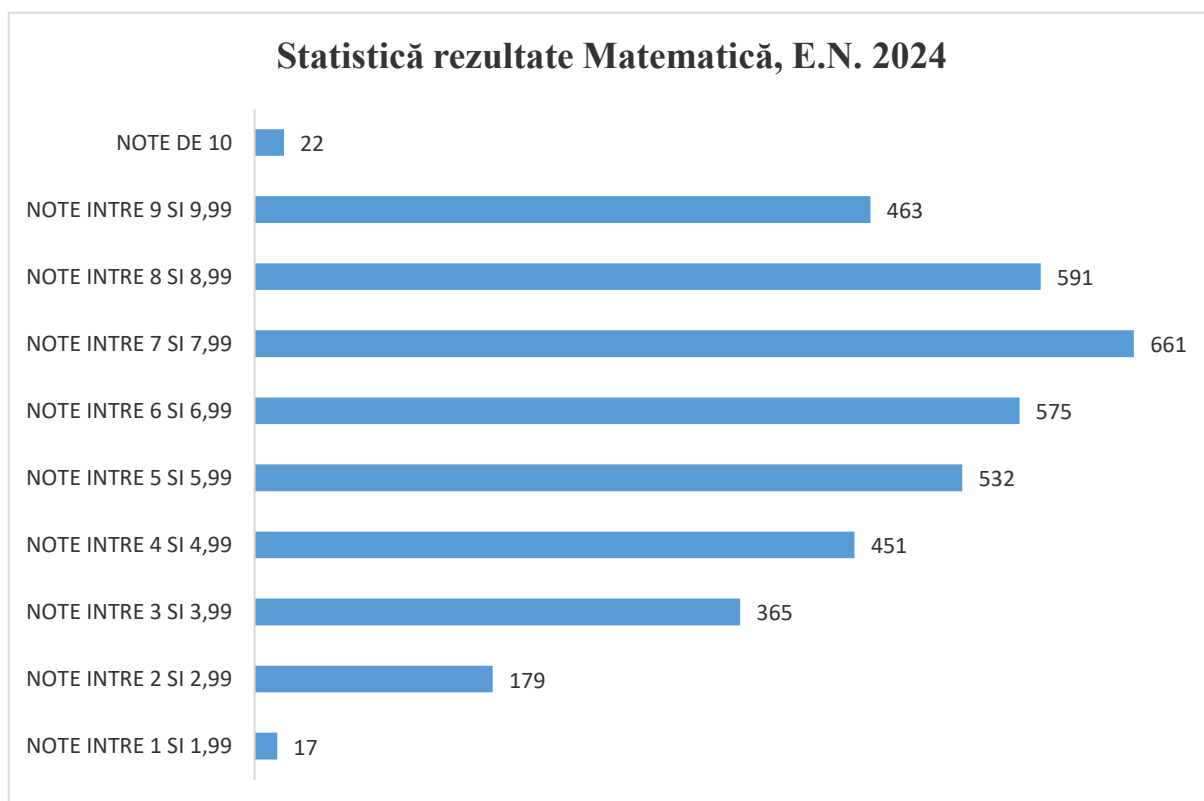

La proba **Matematică**, cei mai mulți candidați au obținut medii situate pe segmentul 7 – 7,99 (17,14%). Pe segmentul 8 – 8,99 s-au situat 15,32 % din candidați, iar pe segmentul 6 – 6,99, 14,91% din candidați. **22 candidați au obținut la această probă scrisă nota 10.**

Disciplina	Note între 1 și 1,99	Note între 2 și 2,99	Note între 3 și 3,99	Note între 4 și 4,99	Note între 5 și 5,99	Note între 6 și 6,99	Note între 7 și 7,99	Note între 8 și 8,99	Note între 9 și 9,99	Note de 10
Limba și literatura română	28	95	207	345	453	459	621	794	839	9
Matematică	17	179	365	451	532	575	661	591	463	22

Situație statistică comparativă pe segmente de note și discipline

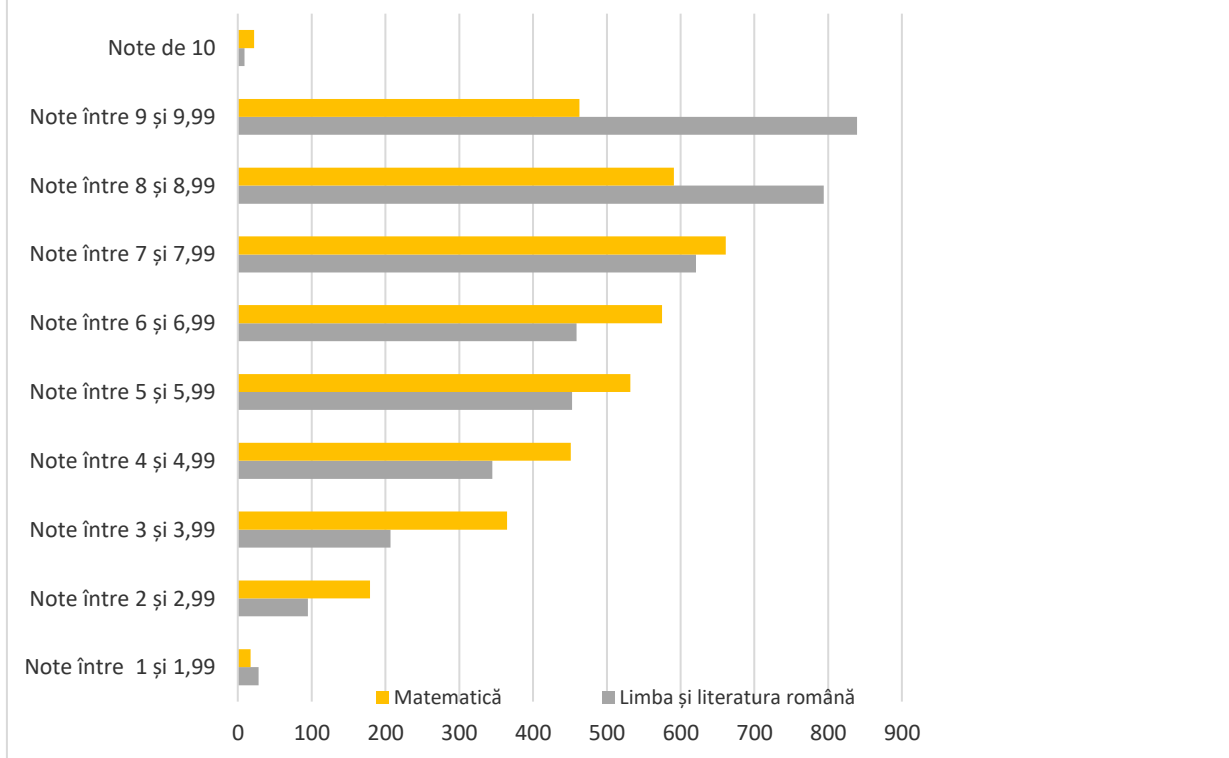

În anul școlar 2023-2024, la examenul de Evaluare Națională, județul Galați se află pe locul cinci la nivel național, înregistrându-se procentul mediilor mai mari decât 5 astfel:

- înainte de contestații de 79,1%.

Procentul mediilor mai mari decât 5

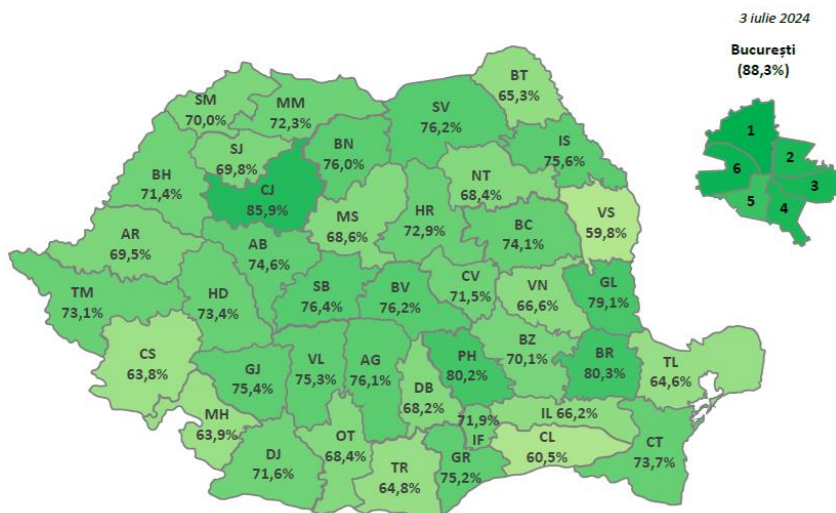

- după contestații de 79,24.

Procentul mediilor mai mari decât 5

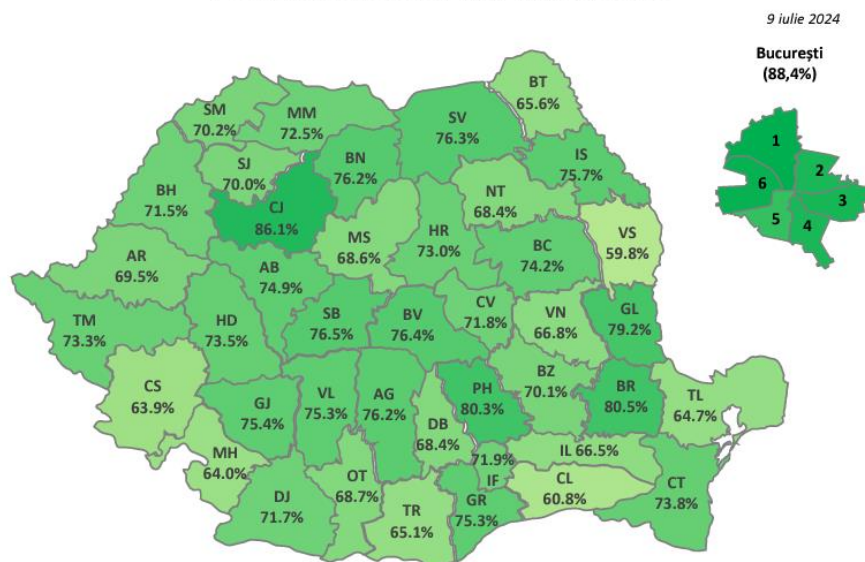

Evoluția procentelor absolvenților care au obținut medii mai mari sau egale cu 5 la Evaluarea Națională, în județul Galați, în ultimii 10 ani se prezintă astfel:

Anul școlar	Număr elevi înscriși	Număr elevi absenți	Număr elevi prezenți	Număr candidați cu media peste 5	PP%
2023-2024	4044	190	3854	3054	79,24
2022-2023	3991	174	3798	3047	80,23
2021-2022	3864	154	3710	3269	88,11
2020-2021	3557	227	3330	2721	81,71
2019-2020	4466	395	4071	3294	80,91
2018-2019	3925	279	3646	2931	80,38
2017-2018	3857	246	3611	3020	83,63
2016-2017	3570	48	3522	3013	85,55
2015-2016	3917	100	3817	3133	82,08
2014-2015	4512	121	4391	3673	83,65

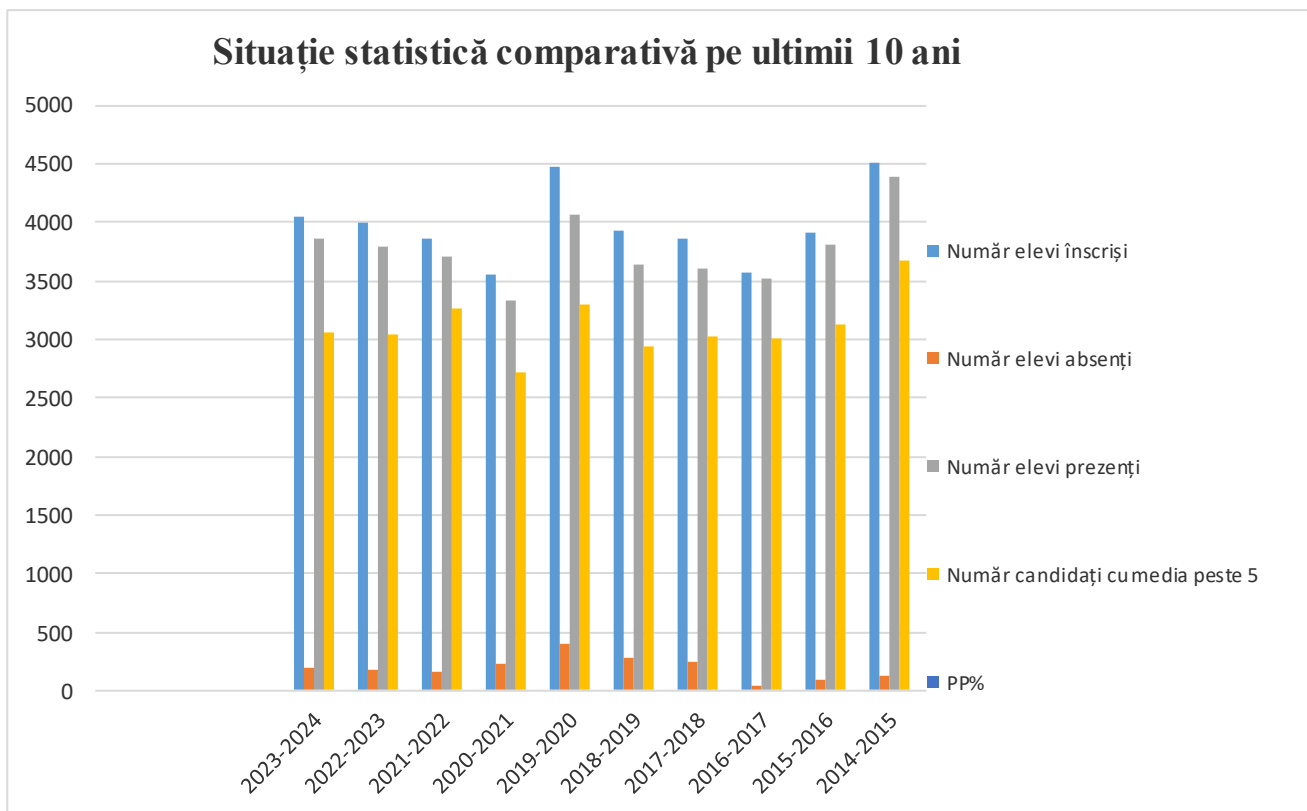

Statistică rezultate finale EVALUAREA NAȚIONALĂ - GALAȚI 2024

UNITATEA DE PROVENIENȚĂ	LOCALITATE	ÎNSCRIȘI	CANDIDAȚI CU MEDIA PESTE 5	PREZENȚI	PP (%)
TOTAL		4044	3054	3854	79.24
SCOALA GIMNAZIALA NR.1, COMUNA BANEASA	BĂNEASA	8	8	8	100.00
SCOALA GIMNAZIALA "SFANTUL GHEORGHE", COMUNA CUCA	CUCA	12	12	12	100.00
COLEGIUL NATIONAL "COSTACHE NEGRI", LOCALITATEA GALAȚI	GALAȚI	42	42	42	100.00
COLEGIUL NATIONAL "MIHAIL KOGALNICEANU", LOCALITATEA GALAȚI	GALAȚI	32	32	32	100.00
COLEGIUL NATIONAL "VASILE ALECSANDRI", LOCALITATEA GALAȚI	GALAȚI	59	59	59	100.00
LICEUL TEORETIC "DUNAREA", LOCALITATEA GALAȚI	GALAȚI	27	27	27	100.00
LICEUL TEORETIC "EMIL RACOVITA", LOCALITATEA GALAȚI	GALAȚI	27	27	27	100.00



SCOALA GIMNAZIALA "LUDOVIC COSMA", LOCALITATEA GALATI	GALAȚI	11	11	11	100.00
SCOALA GIMNAZIALA NR.24, LOCALITATEA GALATI	GALAȚI	13	13	13	100.00
SCOALA GIMNAZIALA NR.29, LOCALITATEA GALATI	GALAȚI	114	114	114	100.00
SCOALA GIMNAZIALA NR.7, LOCALITATEA GALATI	GALAȚI	69	69	69	100.00
SEMINARUL TEOLOGIC ORTODOX "SF. ANDREI", LOCALITATEA GALATI	GALAȚI	17	17	17	100.00
SCOALA GIMNAZIALA ADVENTISTA, COMUNA MATCA	MATCA	11	10	10	100.00
COLEGIUL NATIONAL "CALISTRAT HOGAS", LOCALITATEA TECUCI	TECUCI	27	27	27	100.00
COLEGIUL NATIONAL "SPIRU HARET", LOCALITATEA TECUCI	TECUCI	28	28	28	100.00
SCOALA GIMNAZIALA "MIHAIL SADOVEANU", LOCALITATEA GALATI	GALAȚI	107	106	107	99.07
SCOALA GIMNAZIALA NR.25, LOCALITATEA GALATI	GALAȚI	63	60	61	98.36
SCOALA GIMNAZIALA NR.28, LOCALITATEA GALATI	GALAȚI	111	109	111	98.20
SCOALA GIMNAZIALA "STEFAN CEL MARE", LOCALITATEA GALATI	GALAȚI	105	103	105	98.10
COLEGIUL NATIONAL "ALEXANDRU IOAN CUZA", LOCALITATEA GALATI	GALAȚI	59	57	59	96.61
SCOALA GIMNAZIALA "MIRON COSTIN", LOCALITATEA GALATI	GALAȚI	83	79	82	96.34
SCOALA GIMNAZIALA NR.1, COMUNA LIESTI	LIEȘTI	24	23	24	95.83
SCOALA GIMNAZIALA "DIMITRIE STURDZA", LOCALITATEA TECUCI	TECUCI	68	65	68	95.59
SCOALA GIMNAZIALA NR.3, LOCALITATEA GALATI	GALAȚI	38	32	34	94.12
SCOALA GIMNAZIALA NR.5, LOCALITATEA GALATI	GALAȚI	33	31	33	93.94
LICEUL TEHNOLOGIC "EREMIA GRIGORESCU", ORAS TG.BUJOR	TÂRGU BUJOR	16	15	16	93.75
SCOALA GIMNAZIALA "SFANTUL NICOLAE", COMUNA LIESTI	LIEȘTI	15	14	15	93.33
SCOALA GIMNAZIALA NR.2, COMUNA MATCA	MATCA	15	14	15	93.33



LICEUL TEORETIC "MIRCEA ELIADE", LOCALITATEA GALAȚI	GALAȚI	58	54	58	93.10
SCOALA GIMNAZIALA "GHEORGHE MUNTEANU", LOCALITATEA GALAȚI	GALAȚI	28	26	28	92.86
SCOALA GIMNAZIALA "SFANTUL GRIGORIE TEOLOGUL", LOCALITATEA GALAȚI	GALAȚI	41	38	41	92.68
SCOALA GIMNAZIALA NR.1, COMUNA NAMOLOASA	NĂMOLOASA	11	10	11	90.91
SCOALA GIMNAZIALA NR.1, COMUNA SLOBOZIA CONACHI	SLOBOZIA CONACHI	22	19	21	90.48
SCOALA GIMNAZIALA NR.22, LOCALITATEA GALAȚI	GALAȚI	68	61	68	89.71
SCOALA GIMNAZIALA NR.26, LOCALITATEA GALAȚI	GALAȚI	30	26	29	89.66
SCOALA GIMNAZIALA "SFINTII IMPARATI", LOCALITATEA GALAȚI	GALAȚI	29	26	29	89.66
SCOALA GIMNAZIALA NR.1, COMUNA MUNTENI	MUNTENI	30	26	29	89.66
SCOALA GIMNAZIALA "IORGU IORDAN", LOCALITATEA TECUCI	TECUCI	97	86	96	89.58
SCOALA GIMNAZIALA "SFANTUL IERARH NICOLAE", COMUNA VLADEȘTI	VLĂDEȘTI	10	8	9	88.89
SCOALA GIMNAZIALA NR.1, SAT BUCEȘTI, COMUNA IVESTI	BUCEȘTI	17	15	17	88.24
SCOALA GIMNAZIALA NR.9, LOCALITATEA GALAȚI	GALAȚI	19	15	17	88.24
SCOALA GIMNAZIALA NR.1, COMUNA SENDRENI	ȘENDRENI	25	22	25	88.00
SCOALA GIMNAZIALA "LASCAR CATARGIU", COMUNA SCHELA	SCHELA	24	21	24	87.50
LICEUL DE ARTE "DIMITRIE CUCLIN", LOCALITATEA GALAȚI	GALAȚI	39	34	39	87.18
SCOALA GIMNAZIALA "UNIREA", COMUNA BRANIȘTEA	BRANIȘTEA	27	22	26	84.62
SCOALA GIMNAZIALA "DAN BARBILIAN", LOCALITATEA GALAȚI	GALAȚI	105	88	104	84.62
SCOALA GIMNAZIALA "DIMITRIE CANTEMIR", COMUNA MATCA	MATCA	40	33	39	84.62
SCOALA GIMNAZIALA NR.1, COMUNA PECHEA	PECHEA	16	11	13	84.62
SCOALA GIMNAZIALA NR.1, COMUNA REDIU	REDIU	13	11	13	84.62



SCOALA GIMNAZIALA "GRIGORE MOISIL", LOCALITATEA GALATI	GALAȚI	64	54	64	84.38
SCOALA GIMNAZIALA "CONSTANTIN GH. MARINESCU", LOCALITATEA GALATI	GALAȚI	56	47	56	83.93
SCOALA GIMNAZIALA "ELENA DOAMNA", LOCALITATEA TECUCI	TECUCI	30	25	30	83.33
SCOALA GIMNAZIALA "IULIA HASDEU", LOCALITATEA GALATI	GALAȚI	30	24	29	82.76
SCOALA GIMNAZIALA "PROF.EMIL PANAITESCU", COMUNA CUDALBI	CUDALBI	34	28	34	82.35
SCOALA GIMNAZIALA "DUMITRU CAPRARU", COMUNA GRIVIȚA	GRIVIȚA	25	14	17	82.35
SCOALA GIMNAZIALA "STEFAN OCTAVIAN IOSIF", LOCALITATEA TECUCI	TECUCI	30	23	28	82.14
SCOALA GIMNAZIALA "DIMITRIE LUCHIAN", COMUNA PISCU	PISCU	27	22	27	81.48
SCOALA GIMNAZIALA NR.33, LOCALITATEA GALATI	GALAȚI	43	34	42	80.95
LICEUL TEHNOLOGIC NR.1, COMUNA CUDALBI	CUDALBI	15	12	15	80.00
SCOALA GIMNAZIALA NR.1, COMUNA INDEPENDENTA	INDEPENDENȚA	15	12	15	80.00
SCOALA GIMNAZIALA "SF.STELIAN", SAT UMBRAREȘTI DEAL, COMUNA UMBRAREȘTI	UMBRĂREȘTI-DEAL	15	12	15	80.00
SCOALA GIMNAZIALA NR.10, LOCALITATEA GALATI	GALAȚI	39	31	39	79.49
SCOALA GIMNAZIALA NR.1, SAT FUNDEANU, COMUNA DRAGUSENI	FUNDEANU	14	11	14	78.57
SCOALA GIMNAZIALA NR.1, COMUNA MATCA	MATCA	75	58	74	78.38
SCOALA GIMNAZIALA NR.1, COMUNA BARCEA	BARCEA	19	14	18	77.78
SCOALA GIMNAZIALA "SFANTA CUVIOASA PARASCHEVA", COMUNA SMÂRDAN	SMÂRDAN	31	24	31	77.42
SCOALA GIMNAZIALA "ION CREANGA", SAT TALPIGI, COMUNA GHIDIGENI	TĂLPIGI	31	20	26	76.92
SCOALA GIMNAZIALA "SFANTUL NICOLAE", COMUNA VANATORI	VÂNĂTORI	42	30	39	76.92
SCOALA GIMNAZIALA NR.2, COMUNA LIESTI	LIEȘTI	20	13	17	76.47



SCOALA GIMNAZIALA NR.2, SAT CHIRAFTEI, COMUNA MASTACANI	CHIRAFTEI	15	9	12	75.00
SCOALA GIMNAZIALA "PETRU RARES", COMUNA FRUMUSITA	FRUMUȘIȚA	20	15	20	75.00
SCOALA GIMNAZIALA NR.1, SAT FURCENII NOI, COMUNA COSMESTI	FURCENII NOI	20	15	20	75.00
SCOALA GIMNAZIALA NR.18, LOCALITATEA GALAȚI	GALAȚI	68	18	24	75.00
SCOALA GIMNAZIALA "MIHAIL SI GAVRIL", SAT MIHAIL KOGALNICEANU, COMUNA SMARDAN	MIHAIL KOGĂLNICEA NU	15	11	15	73.33
SCOALA GIMNAZIALA NR.1, COMUNA BALENI	BĂLENI	12	8	11	72.73
SCOALA GIMNAZIALA NR.1, SAT CONDREA, COMUNA UMBRARESTI	CONDREA	12	8	11	72.73
SCOALA GIMNAZIALA "STROE S. BELLOESCU", SAT PLESA, COMUNA BERESTI- MERIA	PLEȘA	11	8	11	72.73
SCOALA GIMNAZIALA NR.1, COMUNA UMBRARESTI	UMBRĂREȘTI	18	8	11	72.73
SCOALA GIMNAZIALA NR.1, COMUNA FRUMUSITA	FRUMUȘIȚA	19	13	18	72.22
SCOALA GIMNAZIALA "GRIGORE HAGIU", ORAS TG.BUJOR	TÂRGU BUJOR	24	17	24	70.83
LICEUL TEHNOLOGIC "PAUL BUJOR", ORAS BERESTI	BEREȘTI	17	12	17	70.59
SCOALA GIMNAZIALA NR.3, COMUNA PECHEA	PECHEA	18	12	17	70.59
SCOALA GIMNAZIALA NR.1, COMUNA TULUCEȘTI	TULUCEȘTI	37	24	34	70.59
SCOALA GIMNAZIALA NR.3, COMUNA LIESTI	LIEȘTI	13	9	13	69.23
SCOALA GIMNAZIALA "ALEXEI MATEEVICI", COMUNA MOVILENI	MOVILENI	14	9	13	69.23
SCOALA GIMNAZIALA "DOAMNA NICA", COMUNA VALEA MARULUI	VALEA MĂRULUI	32	22	32	68.75
SCOALA GIMNAZIALA "GHEORGHE SI MARIA TASCA", COMUNA BALABANESTI	BĂLĂBĂNEȘTI	16	10	15	66.67
SCOALA GIMNAZIALA NR.1, SAT COASTA LUPEI, COMUNA NICOREȘTI	COASTA LUPEI	11	6	9	66.67
SCOALA GIMNAZIALA	NICOREȘTI	16	10	15	66.67



"GABRIEL DRAGAN", COMUNA NICORESTI					
LICEUL TEHNOLOGIC "COSTACHE CONACHI", COMUNA PECHEA	PECHEA	30	20	30	66.67
SCOALA GIMNAZIALA NR.1, SAT SIVITA, COMUNA TULUCESTI	ȘIVIȚA	18	10	15	66.67
LICEUL TEHNOLOGIC "TUDOR VLADIMIRESCU", COMUNA TUDOR VLADIMIRESCU	TUDOR VLADIMIRESC U	32	21	32	65.63
SCOALA GIMNAZIALA "ANGHEL RUGINA", LOCALITATEA TECUCI	TECUCI	20	13	20	65.00
SCOALA GIMNAZIALA "GEORGE IVASCU", COMUNA CERTEȘTI	CERȚEȘTI	19	11	17	64.71
SCOALA GIMNAZIALA "GHEORGHE POALELUNGI", COMUNA MASTACANI	MĂSTĂCANI	14	9	14	64.29
SCOALA GIMNAZIALA NR.1, COMUNA DRAGANESTI	DRĂGĂNEȘTI	20	7	11	63.64
SCOALA GIMNAZIALA NR.1, COMUNA VARLEZI	VĂRLEZI	12	7	11	63.64
SCOALA GIMNAZIALA "ROMANO-BRITANICA", LOCALITATEA GALATI	GALAȚI	10	5	8	62.50
SCOALA GIMNAZIALA NR.1, SAT BERHECI, COMUNA GOHOR	GARA BERHECI	8	5	8	62.50
SCOALA GIMNAZIALA "SF.TREI IERARHI", SAT HANU CONACHI, COMUNA FUNDENI	HANU CONACHI	17	10	16	62.50
SCOALA GIMNAZIALA NR.1, SAT UNGURENI, COMUNA MUNTENI	UNGURENI	16	10	16	62.50
LICEUL CU PROGRAM SPORTIV, LOCALITATEA GALATI	GALAȚI	29	18	29	62.07
SCOALA GIMNAZIALA "MIHAI VITEAZUL", LOCALITATEA GALATI	GALAȚI	26	16	26	61.54
SCOALA GIMNAZIALA "STEFAN CEL MARE", COMUNA PISCU	PISCU	13	8	13	61.54
SCOALA GIMNAZIALA "TUDOR PAMFILE", COMUNA ȚEPU	ȚEPU	13	8	13	61.54
SCOALA GIMNAZIALA NR.17, LOCALITATEA GALATI	GALAȚI	55	33	54	61.11
SCOALA GIMNAZIALA "ELENA DOAMNA", COMUNA CUZA VODĂ	CUZA VODĂ	20	12	20	60.00



SCOALA GIMNAZIALA NR.1, SAT MALU ALB, COMUNA DRAGANESTI	MALU ALB	10	6	10	60.00
SCOALA GIMNAZIALA "MARIA GRECU", SAT ODAIA MANOLACHE, COMUNA VANATORI	ODAIA MANOLACHE	11	6	10	60.00
SCOALA GIMNAZIALA NR.1, COMUNA COROD	COROD	28	16	27	59.26
SCOALA GIMNAZIALA NR.16, LOCALITATEA GALATI	GALAȚI	21	10	17	58.82
SCOALA GIMNAZIALA "GENERAL DUMITRU DAMACEANU", COMUNA COSMESTI	COSMEȘTI	18	10	18	55.56
SCOALA GIMNAZIALA NR.20, LOCALITATEA GALATI	GALAȚI	9	5	9	55.56
SCOALA GIMNAZIALA "NEGOITA DANAILA", SAT BUCESTI, COMUNA IVESTI	BUCEȘTI	29	16	29	55.17
SCOALA GIMNAZIALA NR.2, COMUNA FARTANESTI	FÂRȚĂNEȘTI	11	6	11	54.55
SCOALA GIMNAZIALA NR.1, COMUNA RADESTI	RĂDEȘTI	13	7	13	53.85
SCOALA GIMNAZIALA NR.1, SAT ADAM, COMUNA DRAGUSENI	ADAM	12	6	12	50.00
SCOALA GIMNAZIALA NR.1, COMUNA DRAGUSENI	DRĂGUȘENI	12	6	12	50.00
SCOALA GIMNAZIALA NR.1, SAT FANTANELE, COMUNA SCANTEIESTI	FÂNTÂNELE	14	7	14	50.00
SCOALA GIMNAZIALA NR.1, COMUNA GOHOR	GOHOR	10	3	6	50.00
SCOALA GIMNAZIALA "VASILE SEICARU", COMUNA OANCEA	OANCEA	6	3	6	50.00
SCOALA GIMNAZIALA "VASILE BURLUT", COMUNA SUCEVENI	SUCEVENI	4	2	4	50.00
SCOALA GIMNAZIALA NR.1, COMUNA BRAHASESTI	BRĂHĂȘEȘTI	29	12	25	48.00
SCOALA GIMNAZIALA NR.2, COMUNA BARCEA	BARCEA	17	8	17	47.06
SCOALA GIMNAZIALA "STEFAN ISTRATE", COMUNA FARTANESTI	FÂRȚĂNEȘTI	14	6	13	46.15
SCOALA GIMNAZIALA NR.1, SAT MACISENI, COMUNA CORNI	MĂCIȘENI	13	6	13	46.15
SCOALA GIMNAZIALA NR.1, COMUNA FOLTESTI	FOLTEȘTI	34	13	29	44.83
SCOALA GIMNAZIALA NR.1, SAT VIILE, COMUNA	VIILE	13	4	9	44.44



FARTANESTI					
SCOALA GIMNAZIALA "FLOREA JULEA", COMUNA NEGRILESTI	NEGRILEȘTI	17	7	16	43.75
SCOALA GIMNAZIALA NR.1, SAT BLANZI, COMUNA COROD	BLÂNZI	21	8	21	38.10
SCOALA GIMNAZIALA "SMARANDA BRAIESCU", SAT HANTESTI, COMUNA BUCIUMENI	HĂNȚEȘTI	10	3	8	37.50
SCOALA GIMNAZIALA NR.1, COMUNA BALASESTI	BĂLĂȘEȘTI	18	6	17	35.29
SCOALA GIMNAZIALA "ELENA NEGRI", COMUNA COSTACHE NEGRI	COSTACHE NEGRI	21	7	21	33.33
SCOALA GIMNAZIALA NR.4, COMUNA PECHEA	PECHEA	13	4	12	33.33
SCOALA GIMNAZIALA "ENE PATRICIU", COMUNA SMUȚI	SMUȚI	13	4	13	30.77
SCOALA GIMNAZIALA NR.1, COMUNA POIANA	POIANA	11	3	10	30.00
SCOALA GIMNAZIALA NR.1, COMUNA GHIDIGENI	GHIDIGENI	20	5	17	29.41
SCOALA GIMNAZIALA NR.1, COMUNA PRIPONEȘTI	PRIPONEȘTI	14	4	14	28.57
SCOALA GIMNAZIALA NR.1, SAT SLIVNA, COMUNA BERESTI-MERIA	SLIVNA	5	1	4	25.00
SCOALA GIMNAZIALA "ION PETROVICI", LOCALITATEA TECUCI	TECUCI	14	3	13	23.08
SCOALA GIMNAZIALA NR.1, COMUNA JORĂȘTI	JORĂȘTI	9	2	9	22.22
SCOALA GIMNAZIALA NR.1, SAT BALINTESTI, COMUNA BERESTI-MERIA	BALINTEȘTI	6	1	5	20.00
SCOALA GIMNAZIALA NR.1, COMUNA SUHURLUI	SUHURLUI	5	1	5	20.00
SCOALA GIMNAZIALA NR.1, COMUNA CAVADINEȘTI	CAVADINEȘTI	24	4	21	19.05
SCOALA GIMNAZIALA "NATALIA NEGRU", COMUNA BUCIUMENI	BUCIUMENI	6	1	6	16.67
SCOALA GIMNAZIALA "ELENA CUZA", LOCALITATEA GALAȚI	GALAȚI	11	1	8	12.50
SCOALA GIMNAZIALA SPECIALA "CONSTANTIN PUFAN", LOCALITATEA GALAȚI	GALAȚI	13	0	11	0.00
SCOALA PROFESIONALĂ SPECIALĂ "EMIL GARLEANU", LOCALITATEA GALAȚI	GALAȚI	10	0	8	0.00
SCOALA GIMNAZIALA "VICTOR ION POPA",	IVEȘTI	6	0	4	0.00



COMUNA IVESTI					
SCOALA PROFESIONALA "HORTENSIA PAPADAT BENGESCU", COMUNA IVESTI	IVEȘTI	6	0	3	0.00
SCOALA GIMNAZIALA "GHEORGHE PETRASCU", LOCALITATEA TECUCI	TECUCI	7	0	7	0.00
SCOALA GIMNAZIALA "NICOLAE BALCESCU", LOCALITATEA TECUCI	TECUCI	10	0	9	0.00
SCOALA GIMNAZIALA NR.1, SAT TOFLEA, COMUNA BRAHASESTI	TOFLEA	8	0	1	0.00

C. Concluzii

Sintetizând rezultatele activității de monitorizare a modului de organizare și desfășurare a Evaluării Naționale - 2024, se poate afirma că, în județul Galați, examenul s-a desfășurat în conformitate cu prevederile metodologiilor specifice și cu respectarea riguroasă a tuturor procedurilor elaborate de ME și de CNPEE.

**PREȘEDINTE COMISIE JUDEȚEANĂ EVALUARE NAȚIONALĂ
INSPECTOR ȘCOLAR GENERAL - ADJUNCT,
Prof. Florin – Petrișor ANDRONIC**

**INSPECTOR ȘCOLAR,
Prof. Nineta BĂRBĂTESCU**